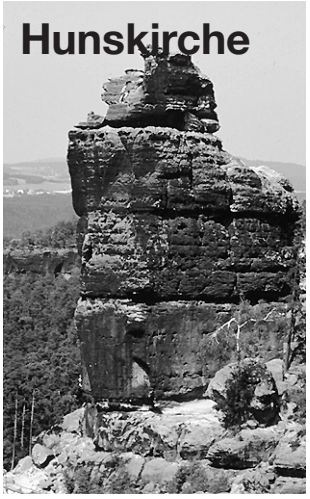

Mitteilungs-, Amts- und Heimatblatt mit kirchl. Nachrichten der Gemeinde Gohrisch mit den Orten Cunnersdorf, Kleinhennersdorf, Papstdorf und Luftkurort Gohrisch

Gohrischer Anzeiger

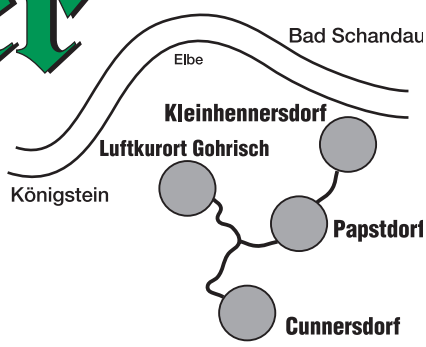

32. Jahrgang **26. April 2023** **Verkaufspreis: 0,55 EUR**

Sehr geehrte Damen und Herren, sehr geehrte Einwohner der Gemeinde Gohrisch, sehr geehrte Gäste der Gemeinde,

Richtigstellung

zu einer Aussage im Gohrischer Anzeiger 03.2023, Protokoll der Sitzung des Ortschaftsrates Gohrisch: Abschluss Gestattungsverträge zwischen Waldbesitzern und Gemeinde. „… *wurden die Verträge immer noch nicht durch den Bürgermeister unterzeichnet…*“ Mit Abschluss einer solchen Vereinbarungen geht die Verkehrssicherungspflicht von den Waldbesitzern in die Verantwortung der Gemeinde über. Solange hier die Rechtslage, insbesondere über die Verantwortlichkeit nicht eindeutig geklärt ist, und die Voraussetzungen für die Übernahme der Verkehrssicherung durch den Bauhof der Gemeinde nicht gegeben sind, werde ich diese Vereinbarungen nicht unterzeichnen. Die Gemeinde ist fachlich und personell nicht in der Lage, diese Pflichten wahrzunehmen. Der Gemeinderat hat in seiner Haushaltsplanung nicht, wie von mir vorgeschlagen, mindestens vier Arbeiter im Bauhof, ev. zuzüglich eines Bauhofleiters einzustellen, festgelegt, dass die Finanzierung auf drei Mitarbeiter begrenzt bleibt. Damit ist bei der Aufgabenfülle ausgeschlossen, dass diese zusätzliche Aufgabe realisiert werden kann. Auszug aus einem Vertragsentwurf: §2 (1) Die Verkehrssicherungspflicht für die vorhandenen …Wanderwege und bauliche Anlagen wird vom Erlaubnisgeber auf die Kommune übertragen. …

Die Aussage des KSA (Kommunaler Schadensausgleich) dazu: „*Wenn die Leistungskraft der Kommune bereits durch die Wahrnehmung der gesetzlich bestehenden Verkehrssicherungspflichten (Ausbesserung von Fahrbahnschäden, Baumkontrollen, Winterdienst usw.) ausgeschöpft ist, kann der KSA von der vertraglichen Übernahme weiterer Pflichten nur abraten.*“*1

Schöffenwahl

Ich weiß nicht, inwieweit sie als Einwohner der Gemeinde schon einmal von ihren Ratsmitgliedern angesprochen wurden, unsere Gerichte, als im Namen des Volkes Recht sprechendes Organ, als Schöffe zu unterstützen. Ihre Gemeindevertreter hatte ich per Mail gebeten aktiv zu werden. Wer Interesse an einer Schöffentätigkeit hat, kann sich noch kurzfristig bis zum 30.04.2023 bewerben.

Bewerbungen nimmt der Landkreis Sächsische Schweiz-Osterzgebirge, Landratsamt, Büro Landrat, Schloßhof, 2/4 01796 in Pirna, E-Mail: buero.landrat@landratsamt-pirna.de entgegen.

Christian Naumann

**1 Quelle: https://www.landratsamt-pirna.de/download/Handlungsampfehlungen_Qualitaetswege.pdf*

AMTLICHER TEIL

DIE GEMEINDE INFORMIERT

ohne-makler.net
Deutschlands Immobilienportal für provisionsfreie Immobilien

Hotel in Gohrisch

Haus in Gohrisch – Ehemaliges Kurhaus Waldparkhotel in Gohrisch

Objekt-Nr. OM-240211

Hotel

Verkauf: 750.000 €

Ansprechpartner:
Stadtverwaltung Königstein
Telefon: 035021 99738

Königsteiner Str. 14
01824 Gohrisch
Sachsen
Deutschland

Baujahr	1900	Zustand	gepflegt
Grundstücksfläche	4.280,00 m²	Gesamtfläche	1.692,00 m²
Etagen	4	Gastronomiefläche	210,00 m²
Zimmer	12,00	Parkflächen	10
Energieträger	Gas	Restaurantplätze	30
Übernahme	sofort	Heizung	Zentralheizung

Das vollständige Exposé finden Sie unter: www.ohne-makler.net/expose/240211

Inkrafttreten der 1. Änderung des Flächennutzungspanes der Verwaltungsgemeinschaft Königstein

Mit Bescheid des Landratsamtes des Landkreises Sächsische Schweiz-Osterzgebirge vom 18.11.2021 Az.: 14.6.28-621.4-210.000-01.1 in Verbindung mit Bescheid vom 14.09.2022, Az.: 14.6.28-621.3-210.000.01.1 ist die 1. Änderung des Flächennutzungsplanes der Verwaltungsgemeinschaft Königstein in der Fassung vom September 2019 genehmigt worden.
Die Erteilung der Genehmigung wird hiermiet gemäß & 6 Absatz 5 BauGB ortsüblich bekannt gemacht.
Mit dieser Bekanntmachung wird die 1. Änderung des Flächennutzungsplanes wirksam.
Jedermann kann die genehmigte Fassung der 1. Änderung des Flächennutzungsplanes und die Begründung im Bauamt der Stadtverwaltung Königstein in der 1. Etage des Rathauses in der Goethestraße 7, 01824 Königstein, zur allgemein einsehen und über den Inhalt Auskunft verlangen.
Auf die Vorausetzungen für die Geltendmachung der Verletzung von

Impressum

Herausgeber: Gemeindeverwaltung Gohrisch

Verantwortlich für den amtlichen Teil und nichtamtlichen Teil:
Bürgermeister Christian Naumann

Leserbriefe und Beiträge sind die persönliche Meinung des Schreibers und entsprechen nicht unbedingt der Auffassung der Redaktion.

Satz/Repro/Verteilung:
POINT Werbe- und Vertriebsagentur Jana Hatzirakleos
Clara-Zetkin-Straße 14, 01796 Pirna, Tel.: 03501/4629500, Fax: 03501/7793346
j.hatzirakleos@werbung-pirna.de

Herausgeber und Verlag sind nicht verantwortlich für Inhalt und Wahrheitsgehalt von Anzeigen. Hierfür zeichnet allein der Auftraggeber verantwortlich.

Druck: Druckhaus Scholz GmbH, Hoyerswerda

Erscheinungsweise: jeden letzten Mittwoch im Monat

Im Gemeindegebiet erhält jeder Haushalt ein kostenfreies Exemplar.
Der Einzelpreis beträgt 0,55 EURO,
zu beziehen über die Gemeindeverwaltung.

Verfahrens- und Formvorschriften und von Mängeln der Abwägung sowie der Rechtsfolgen des § 215 Absatz 1 BauGB wird hingewiesen. Unbeachtlich werden demnach
1. eine nach § 214 Absatz 1 Satz 1 Nummer 1 bis 3 BauGB beachtliche Verletzung der dort bezeichneten Verfahrens-und Formvorschriften und
2. nach § 214 Absatz 3 Satz 2 BauGB beachtliche Mängel des Abwägungsvorganges,

wenn sie nicht innerhalb eines Jahres seit Bekanntmachung der 1. Änderung des Flächennutzungsplanes schriftlich gegenüber der Stadt unter Darlegung des die Verletzung begründeten Sachverhaltes geltend gemacht worden sind.

Königstein, 28. März 2023

T. Kummer,
Bürgermeister

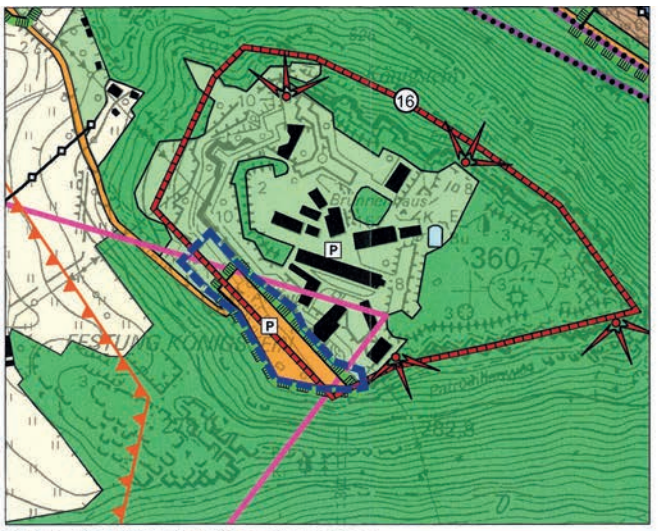

Bisherige Darstellung des Flächennutzungsplanes

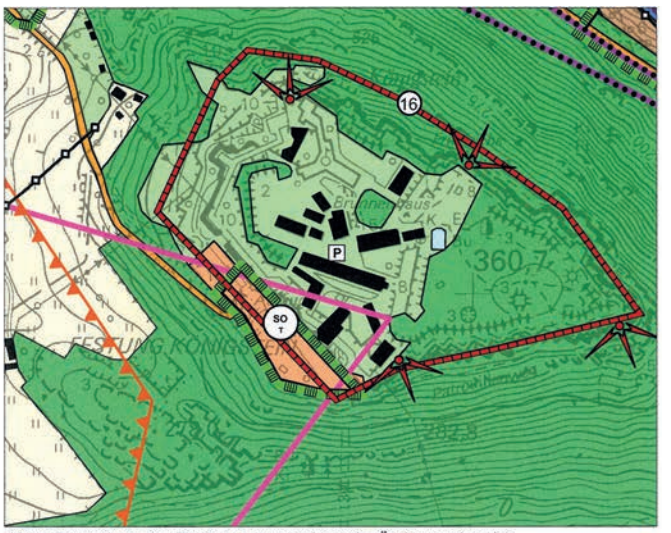

Neue Darstellung des Flächennutzungsplanes im Änderungsbereich

Änderungsbereich

Verfahrensvermerke:

- Aufstellungsbeschluss	22.03.2018 / 26.03.2018
- öffentliche Auslegung	09.12.2019 - 10.01.2020
- Abwägungsbeschluss	13.07.2020 / 16.07.2020
- Feststellungsbeschluss	13.07.2020 / 16.07.2020

ausgefertigt:

Königstein, den 01. MRZ. 2023 Siegel

Tobias Kummer
Bürgermeister

Genehmigt gemäß Bescheid des Landratsamtes des Landkreises Sächsische Schweiz-Osterzgebirge vom 18.11.2021, Az.: 14.6.28-621.4-210.000-01.1 in Verbindung mit Bescheid vom 14.09.2022, Az.: 14.6.28-621.3-210.000-01.1

Pirna 14.02.2023
Ort Datum Siegel/Unterschrift

1. Änderung des Flächennutzungsplanes der Verwaltungsgemeinschaft Königstein

September 2019

PLANUNGSBÜRO BOTHE
Wasastraße 8, 01219 Dresden
www.planungsbuero-bothe.de

*Der Gohrischer Anzeiger für den Monat **Mai 2023** **erscheint am 31.05.2023!!!***
*Redaktionsschluss für Artikel und Beiträge ist der **22.05.2023 • 9:00 Uhr.***

*Geben Sie Ihre Beiträge bitte **ALLE rechtzeitig (1 Woche vorher)** in der Gemeindeverwaltung Gohrisch ab oder mailen Sie diese an buero@gv-gohrisch.de*
Beiträge, die nicht in der Gemeindeverwaltung eingehen, oder später abgegeben werden, finden unter Umständen keine Beachtung.

Vielen Dank.

NICHTAMTLICHER TEIL

CUNNERSDORF aktuell

Liebe Einwohner und Gäste von Cunnersdorf,

„Komm lieber Mai und mache, die Bäume wieder grün….“ So beginnt eines der schönsten Frühlingslieder und wir alle stimmen uns im Ort auf die kommende Jahreszeit ein.
Der Frühjahrsputz wurde von vielen fleißigen Händen und den Kameraden unserer Wehr am 01.04. genutzt, um unser Ortsbild zu verschönern. Das Feuerwehrhaus bekam eine Grundreinigung. Vielen Dank an alle Beteiligten!
Ein Dankeschön geht an die Bäckerei Schmidt, Cornelia Carl vom Deutschen Haus und die Feuerwehr, die für das leibliche Wohl gesorgt haben.
Jeder im Ort sieht sicher noch Stellen, wo ein Besen oder anderes Gerät zum Einsatz kommen könnte, also nicht lange warten - einfach machen!! Dann haben wir alle unsere Freude!
Der Ortschaftsrat ist derzeit im Gespräch mit dem Sachsenforst um neue Informationstafeln aufzustellen und der Firma des Proviantomats. Weitere Informationen gibt es zur Einwohnerversammlung.
Im Freibad tut sich Einiges, der Sanitärbereich wird neu gefliest und modernisiert. Eine von zahlreichen Hochwasserschadensbeseitigungen im Ort.

Wir wünschen allen Einwohnern und Gästen einen stimmungsvollen Tanz in den Mai, zudem die Kameraden der Feuerwehr einladen.

Ortsvorsteher
Uwe Börner

„Wald- und Wiesenpost“ aus der Cunnersdorfer Kita

„Ich habe zu Ostern sooo viele Eier gefunden! Die kann ich gar nicht alle alleine essen! Könnt ihr mir helfen?“ Die Kinder sind im ersten Morgenkreis nach Ostern begeistert, klatschen in die Hände und rufen laut „JAAAA!“. Doch hatten Sie nicht damit gerechnet, welche so genannten Eier da Ulli aus der Tasche holt. Im Gefäß schwimmen zwei durchsichtige Klumpen, die aussehen wie zu einer Wolke zusammengeklebte Pustelchen. Sie haben lauter schwarze Punkte, und manche haben auch einen Punkt und einen Strich.

„Das sind doch keine Eier!“ rufen die Größeren. Manch einer verzieht das Gesicht wie „iiihhh“. „Die habe ich doch aber zu Ostern gefunden! Auf meiner Wanderung waren ganz viele von den „Eiern“ im Wald in den Spurrinnen von Forstfahrzeugen.“ erkläre ich den einfach viel zu schlauen Kindern. Die lassen sich jedoch von mir nicht hinters Licht führen. „Die Eier können wir Menschen nicht essen.“ erklären sie und holen ein Buch über Frösche. Sie erklären mir an Hand der Bilder, was sie schon alles über diese Tiere wissen. Am Folgetag werde ich von einer Dreijährigen der Gruppe aufgeregt an der Tür empfangen. „Ulli, du musst ganz schnell mal schauen, wer aus unseren Eiern geschlüpft ist! Da wackelt es im Glas!“

Gemeinsam machen sich die Kinder mit mir Gedanken über den natürlichen Lebensraum der Frösche. Das Behältnis, in dem sich der Froschlaich gerade befindet, spielt dabei keine Rolle. Wir beschließen, einen Teich in einem Terrarium nachzugestalten. Dazu sammeln wir Steine in unterschiedlichen Größen, Holz, Stöcke und Grasbüschel mit Wurzeln und arrangieren es im großen Glaskasten. Ein Teil ist Wasser, ein Teil wird Uferbereich. Der Kasten wird im Garten aufgestellt, damit vieles so natürlich wie möglich für die kleinen Kaulquappen ist. Nun fehlt nur noch das Wasser. Wir vergleichen die Qualitäten unserer vorhandenen Wasserquellen Wasserhahn, Regentonne, Bachwasser, indem wir die jeweilige Sorte in Gläsern gefüllt nebeneinander stellen. „Ich würde sagen, wir nehmen das Regenwasser. Da schwimmt schon Futter für die kleinen Tiere drin.“ erklärt fachmännisch unsere Älteste. Sie schöpft ihren Erfahrungsschatz aus Beobachtungen vom Aquarium zu Hause.

Nun steht der nachgebaute Teich bei uns im Kinder-Garten und alle Altersgruppen laufen immer wieder hin und entdecken täglich Veränderungen. Einmal finden sie Ameisen auf der Insel, die zu retten sind. Ein anderes mal fragen sie sich, wie denn die Schnecke auf dem Stock ins Terrarium gekommen ist. Nur die Kaulquappen lassen sich Zeit mit dem Wachsen. Das ist eben die Natur. Auch Gras wächst nicht schneller, wenn man dran zieht. Wir halten euch auf dem Laufenden!

Unser nächster Termin für die Krabbelgruppe:

jeweils von 15.30 Uhr bis 16.30 Uhr
Mittwoch, den 26.04., 10.05. und 31.05.2023
Bitte um kurze telefonische Anmeldung unter 0151 47351510 oder eine kleine Nachricht schicken.
Vielen Dank!

Es sind alle Eltern mit Kind/ern zum Kennenlernen und Erfahrungsaustausch eingeladen, die noch keine Einrichtung besuchen.

Hinweis: die aktuellen Termine sind auch immer unter *www.kita-cunnersdorf.de* zu finden

KURORT GOHRISCH aktuell

Der Ortsvorsteher Kurort Gohrisch informiert

Dank Frühjahrsputz 2023
Am 1. April 2023 fand der diesjährige Frühjahrputz statt. Dabei wurden die Parkbuchten und Schleusen entlang der Neuen Hauptstraße, die Treppe und der Hang an der Gemeinde und am Dorfteich gesäubert und vom Laub befreit, am alten Schulweg wurden Scherben und Müll aufgesammelt. Einige Einwohner pflegten auch vor bzw. nach dem Frühjahrsputz andere Bereiche in unserem Ort (z.B. Friedhof, Profilgruben des Bodenlehrpfades). Damit der eingesammelte Unrat gleich abgefahren werden konnte, stelle Herr Uwe Kühn einen Radlader zur Verfügung.
Im Anschluss gab es wieder Getränke und Verpflegung, welche durch den Gasthof Sennerhütte, die Gaststätte Quartier 5, Frau Irene Gülle, der Bäckerei Lauermann, dem Parkhotel Margaretenhof und der Camping und Freizeitanlage GmbH bereitgestellt wurden.
Hierfür möchte ich mich auch im Namen der Mitglieder des Ortschaftsrates bei allen fleißigen Helfern und Unterstützern recht herzlich bedanken.

Stand der Maßnahmen Flurbereinigung
Maßnahmen der Oberflächenwasserrückhaltung im Bereich Muselweg
Aktuell werden hier verschiedene Varianten geprüft und mit den Trägern öffentlicher Belange abgestimmt. In diesem Zusammenhang werden auch die voraussichtlichen Kosten und die Finanzierung der Maßnahme ermittelt bzw. geprüft. Mit einem Ergebnis wird Ende des Jahres gerechnet.
Neugestaltung Fläche Seitengebäude
In den letzten Tagen und Wochen wurde die geplanten Baumaßnahmen durchgeführt. Dabei wurde der Brunnen, die Sitzgelegenheiten aus Sandstein und ein steinerner Tisch errichtet. Die letzten Arbeiten werden in den kommenden Tagen abgeschlossen, so dass der Bereich voraussichtlich ab Mai nutzbar sein wird.

Sonstiges
Der im letzten Jahr sanierte Brunnen auf dem Dorfplatz wurde durch einige engagierte Einwohner Anfang April gereinigt und wieder in Betrieb genommen. Vielen Dank an alle, die dabei mitgeholfen haben!

Dank der guten Zusammenarbeit von Herrn Wojack und Herrn Rennert mit dem Team von Herrn Zschoge konnte kurz vor Ostern an der ehem. Kurverwaltung der Proviantomat in Betrieb genommen werden. Viele Gäste und Einwohner haben bereits die Gelegenheit genutzt, um Produkte aus der Region zu erwerben.

Viele Gäste, Wanderer und Einwohner freuten sich zu Ostern über die geschmückten Gärten in unserem Ort. Doch nicht nur dort fand man die eine oder andere Osterüberraschung, sondern auch an verschiedenen Stellen außerhalb unseres Ortes. Vielen Dank für die großartigen Ideen und die schöne Gestaltung!

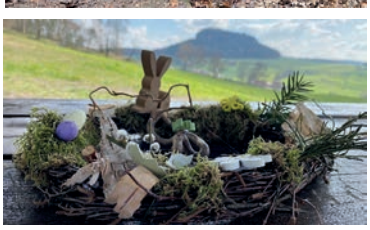

- Logoerstellung
- Drucksachen aller Art
- Stempel • Aufkleber
- Planen und Schilder
- Werbemittel
- Textilbeschriftung und -handel Onlineshop unter: www.textilshop-pirna.de
- Geschäftsbeschriftungen
- Fahrzeugbeschriftungen

Abschlussklasse 23

Ihr seid noch auf der Suche nach dem passenden Hoodie oder Shirt für Euren letzten Schultag? Kein Problem! Einfach anrufen! Wir finden das passende Textil und Eure ganz eigene Beschriftung!

POINT
Werbe- und Vertriebsagentur
Jana Hatzirakleos
Clara-Zetkin-Straße 14
01796 Pirna
✆ 03501 4629500
oder 0151 22340669
info@werbung-pirna.de
www.werbung-pirna.de
textilshop-pirna.de
...ruckzuck auch alles bedruckt!

PAPSTDORF aktuell

MAIBAUMSETZEN IN PAPSTDORF

Sonntag, den 30.04.2023

17.30 Uhr auf dem Dorfplatz

Stellen des Baumes mit dem „Heimatlied auf Papstdorf“

anschließend wird zum Gerätehaus gelaufen und dort wird gefeiert.

Für das leibliche Wohl sorgt der Traditions-und Heimatverein Papstdorf e.V.

Alle Papstdorfer und Gäste sind herzlich willkommen!

ALLGEMEINES

Bergwacht Bad Schandau bekommt zusätzlichen Standort in der Gemeinde Gohrisch

Unbekannt ist die Bergwacht sicher nicht in unserer Gemeinde. Vielmehr gehört sie doch mittlerweile zum Erscheinungsbild bei Unfällen und Notsituationen in unseren Bergen und ist Bestandteil des Rettungsdienstes, wobei die Kameraden ehrenamtliche Arbeit leisten und 365 Tage im Jahr in Rufbereitschaft sind.
Neu ist, dass die Bergwacht Bereitschaft Bad Schandau vom Landkreis mit einem weiteren Einsatzfahrzeug in Form eines Mannschaftstransportwagens (MTW) ausgestattet wurde und dass das Fahrzeug im Gerätehaus der Feuerwehr Papstdorf seinen Standort hat. Aus der Grundidee und dem Gedankenaustausch, zwischen Gemeinderat, Bergwachtleitung und Gemeindewehrleiter, kam es, mit etwas Abstand, zu einem Nutzungsvertrag zwischen der Gemeinde Gohrisch und dem DRK Kreisverband Sebnitz. Dieser trat am 01.01.2023 in Kraft und das Fahrzeug ist seitdem in der Wache Papstdorf untergebracht. Von dort kann es vor allem im linkselbischen Bereich schneller ausrücken und flexibler eingesetzt werden. Das Fahrzeug kann von den sieben, in der Gemeinde wohnenden, Kameraden besetzt werden. Diese müssen nun im Einsatzfall nicht mehr den längeren Weg zur Wache nach Bad Schandau fahren.
Für das Zustandekommen des neuen Standortes möchte ich mich seitens der Gemeinde bei Herrn Naumann, Herrn Eisert und Herrn Gemser, sowie Frau Seidel vom DRK Sebnitz bedanken.
Ich hoffe, der neue Standort findet eine breite Akzeptanz und fördert das Erscheinungsbild der Gemeinde. Bei Fragen und Anregungen können Sie gerne Kontakt aufnehmen unter:
www.bergwacht-badschandau.de
oder
bergwacht-badschandau@drk-sebnitz.de
Bei Notfällen im Gebirge ist immer der allgemeine Notruf 112 zu wählen.

Beste Grüße und Berg Heil!

Jens Berger
Leiter Bergwacht
Bereitschaft Bad Schandau

Oberschule Königstein sucht GTA-Außenpartner

Die Oberschule Königstein (Schüler der Klassenstufen 5 bis 10) bietet schon seit vielen Jahren Ganztagsangebote (GTA) an. Dabei werden meist gleich im Anschluss an den Unterricht der Schüler (also zwischen 13 und 14 Uhr), Kursangebote von Lehrern oder von Außenpartnern (Firmen oder Privatpersonen) veranstaltet. Einige Kurse finden in der Schule statt, andere sind ausgelagert. Der derzeitige Plan ist auf der Homepage der Oberschule Königstein einsehbar.
Zur Vorbereitung des neuen Schuljahres suchen wir noch neue Außenpartner. Vorstellen könnten wir uns u.a. ein Angebot Richtung „Basteln am Moped oder Fahrrad“, also eine Art Schrauberwerkstatt. Solch ein Kurs kann dann aber nicht direkt in der Schule stattfinden. Vielleicht gibt es jemanden in der Umgebung von Königstein, Bad Schandau, Rosenthal, … , der Interesse an solch einem Angebot für unsere Schüler (max. 8) hat.
Weiterhin suchen wir noch einen Partner für eine Art Zeichnen- und Malkurs.
Für Kurse bei Ganztagsangeboten wird ein Honorar gezahlt.
Vielleicht haben Sie auch noch andere Ideen oder Interessen und könnten sich vorstellen, bei uns einen Kurs anzubieten. Gern können Sie sich auch bei weiteren Fragen unter 035021 68370 oder *oberschule-koenigstein@magenta.de* in der Oberschule Königstein melden.

T. Hortsch,
GTA Verantwortlicher an der Oberschule in Königstein

Königsteiner Lichtspiele e.V.
KULTUR • TREFFEN • GLAUBEN

Liebe Freunde des spontanen Theaters!

Bisher bei uns gut bewährt, doch es gab durch unsere Sanierung im Kino eine größere Pause. Nun sind die Landesbühnen Sachsen endlich wieder mit Theatersport bei uns im Alten Kino.
Am 06. Mai 2023 um 19.00 Uhr beginnt die Veranstaltung, 30 Minuten vorher ist Einlass.
Kartenpreis:
Erwachsene: 12,00 € ermäßigt: 9,00 €
Karten gibt es nur an der Abendkasse. Freie Platzwahl. – Also einfach rechtzeitig da sein. Bis jetzt fand jeder bei uns im Haus seinen Platz J.

Sagt es gern auch weiter. Und bringt Freunde mit.

Wir freuen uns auf Euch.

Eure Simone Leonhardi
Vereinsvorsitzende

Mit Frühlingsbeginn können ab sofort auch wieder Bücherfreunde in Königstein fündig werden. Dank des Königsteiner Lichtspiele e.V. steht nun vor dem Blauen Stern auf der Pirnaer Straße ein Bücherhäuschen, das zum Schmökern und Tauschen einlädt. Bereits in der Vergangenheit tauschten Lesefreudige vor dem alten Kino und auf dem Marktplatz Bücher und entdeckten neue Schätze zum Lesen. Damit geht es nun weiter und der Verein lädt alle herzlich ein, beim nächsten Spaziergang einmal halt zu machen, ein Buch dazulassen und ein Neues mit nach Hause zu nehmen. Ebenso lohnt sich ein Gang in das alte Kino selbst, denn neben neuem Parkett und wohnlicher Atmosphäre wartet ein buntes Programm auf Sie. Außer auf die Lego®-Tage für Kinder in den Osterferien und Theatersport mit den Landesbühnen (6. Mai) kann sich das Publikum auch wieder auf großartige Filme freuen. Mit „Der Junge muss an die frische Luft“ (01. April) und „Die Goldfische“ (13. Mai) laufen Filme für die ganze Familie über die Leinwand. Alle Termine und weitere Veranstaltungen finden Sie auf der Website unter *www.koenigsteiner-lichtspiele.de*

Ihr Königsteiner Lichtspiele e. V.

STADT.LAND.CASH! - bis zu 500€ für dein Projekt

Jugendliche aus dem Landkreis Sächsische Schweiz-Osterzgebirge dürfen im Jugendfonds „Stadt.Land.Cash!“ entscheiden, welche Jugendprojekte gefördert werden. Auch im Jahr 2023 können für Projekte und Aktionen in unserem Landkreis wieder Fördermittel von bis zu 500€ unkompliziert von jungen Menschen im Alter von 14 bis 27 Jahren beantragt werden.
Seit 01.03.2023 ist das Flexible Jugendmanagement des Jugendring Sächsische Schweiz-Osterzgebirge e.V. die neue Fach- und Koordinierungsstelle von diesem Jugendfonds. Ansprechpartnerinnen hierfür sind Vivien Loibl und Lisa Instenberg.
Die Jugendlichen, die über den Antrag entscheiden, treffen sich regelmäßig in drei Jurygruppen in Pirna, Dippoldiswalde und Freital und

werden dabei von den Trägern Pro Jugend e.V., dem Kinder- und Jugendhilfeverbund Freital e.V. und uns begleitet.
Der Jugendfonds „Stadt.Land.Cash!“ ist ein Projekt im Rahmen der „Partnerschaften für Demokratie“ im Landkreis Sächsische Schweiz-Osterzgebirge und wird gefördert durch das Bundesprogramm „Demokratie leben!“ sowie aus Mitteln des Freistaates Sachsen.
Die Antragstellung ist bei uns ab sofort möglich und wir freuen uns sehr, wenn auch in diesem Jahr zahlreiche Projektanträge bei uns ankommen.
Hast du oder hat euer Verein also eine Idee für ein Projekt, das Menschen verschiedenen Alters zusammenbringt, euer ehrenamtliches Engagement in der Vordergrund rückt oder ein respektvolles Miteinander fördert? Dann kontaktiert uns gerne.
Die Jurys freuen sich auch immer sehr über Zuwachs. Bist du im Alter zwischen 14 und 27 Jahren und hast Interesse als Mitglied einen Blick hinter die Kulissen der Juryarbeit zu werfen, dann melde dich bei uns.
Informationen zu den Jurygruppen und weitere Informationen zum Jugendfonds findet ihr auf der Projektwebsite *www.stadt-land-cash.de* oder sprecht uns einfach direkt an.
Vivien Loibl unter 0173/1677441 oder *vivien.loibl@jugend.ring.de*
Lisa Instenberg unter 0151/18998868 oder *lisa.instenberg@jugend-ring.de*

Neue Geschäftsstellenleiterin beim Kreisverband Fußball

Ab 1. April 2023 wird Maria Donschachner die Leitung der Geschäftsstelle des Kreisverbands Fußball Sächsische Schweiz-Ostgebirge (KVFSOE) in Pirna-Copitz übernehmen. Die 23-jährige Pirnaerin hat ein duales Bachelor-Studium im Gesundheitsmanagement erfolgreich abgeschlossen und ist sportlich vielseitig aktiv. Über ihre Familie hat Maria Donschachner einen intensiven Bezug zum Vereinsfußball in Struppen und in Pirna. In ihrer Freizeit besucht sie gerne Fußballspiele. Das Vereinsleben begleitet sie schon seit 18 Jahren. Nach ihrem Abitur hat sie ein Freiwilliges Soziales Jahr beim Aerobic & Tanzwerkstatt Dresden e.V. absolviert. Dort ist Maria Donschachner mittlerweile ehrenamtlich als Jugendwartin tätig. Sie organisiert Veranstaltungen und gestaltet das Vereinsleben aktiv mit.
„Für die Vereine hier im Kreis möchte ich künftig eine direkte Ansprechpartnerin für Wünsche, Probleme und Anregungen im Bereich des Kreisfußballs sein. Ich möchte die Vereine mit meinem Wirken tatkräftig unterstützen“, sagte Maria Donschachner bei ihrer Vertragsunterzeichnung mit KVFSOE-Präsident Benjamin Rosenkranz (Foto, r.). „Durch mein Ehrenamt weiß ich, wie wertvoll Engagement im Sport ist. Voller Vorfreude blicke ich nun auf die kommende Zeit mit neuen Herausforderungen und Erfahrungen beim Kreisverband Fußball.“
Maria Donschachner wird Nachfolgerin von Paul Leiteritz, der im vergangenen Oktober als neuer Geschäftsführer zum Kreissportbund Sächsische Schweiz-Ostgebirge e.V. gewechselt war. Die Stelle der Geschäftsstellenleitung beim Kreisverband Fußball war seither nicht besetzt gewesen. Die Aufgaben übernahmen in den vergangenen Monaten mehrere engagierte Ehrenamtliche aus dem Verband und aus dessen Führung. Der KVFSOE bedankt sich recht herzlich dafür.
Die neue Geschäftsstellenleiterin wird außerdem auch die neue Ansprechpartnerin im Bereich der Öffentlichkeitsarbeit.
Der Kreisverband Fußball ist der größte Sportfachverband im Landkreis Sächsische Schweiz Osterzgebirge. Für mehr als 9.000 Mitglieder in über 50 Vereinen organisiert der KVFSOE den Spielbetrieb, Aus- und Fortbildungsformate sowie Veranstaltungen.

Aufruf zur Teilnahme am Bergwiesenwettbewerb 2023

Bereits zum 20. Mal werden die schönsten Wiesen in der Nationalparkregion der Sächsischen Schweiz gesucht. An dem Wettbewerb können sich alle Wieseneigentümer oder Bewirtschafter in der Region beteiligen. Die Bewertung durch eine Fachjury ist für Anfang Juni geplant. Bewertet wird das Aussehen der Wiese, die Art der Bewirtschaftung, die Artenvielfalt der Pflanzengesellschaft, die Erhaltungsmaßnahmen sowie die Verwendung des Mahdgutes. Die Flächen müssen eine Größe von mindestens 1.000 m² aufweisen und dürfen zum Zeitpunkt der Begehung noch nicht gemäht sein.
Interessenten, die ihre Wiese als „Beste Bergwiese“ der Jury vorstellen und bewerten lassen wollen, werden gebeten, ihre Bewerbung zum Wiesenwettbewerb bis zum 31. Mai 2023 unter Angabe von Name und Adresse (möglichst mit Telefonnummer) sowie Ortsangabe der Fläche (Gemarkung, Flurstück) einzureichen. Die Auszeichnung der Gewinner findet am 17. September 2023 auf dem Bergwiesenfest in Königstein-Ebenheit stattfinden. Die Bewerbung kann schriftlich oder telefonisch erfolgen an:

Landschaftspflegeverband Sächsische Schweiz-Osterzgebirge e. V.
Alte Straße 13
01744 Dippoldiswalde OT Ulberndorf
Tel.: 03504-629660
E-Mail: info@lpv-osterzgebirge.de

Der Bergwiesenwettbewerb wird im Rahmen der Sächsischen Kommunalpauschalverordnung „Förderung des bürgerschaftlichen Engagements im Landkreis Sächsische Schweiz-Osterzgebirge im Jahr 2023“ gefördert durch den Freistaat Sachsen auf Grundlage des vom Sächsischen Landtag beschlossenen Haushaltes.

„KOMPETENT IN DIE ZUKUNFT“ Schulsozialarbeit im Landkreis Sächsische Schweiz-Osterzgebirge

Derzeit sind im Landkreis Sächsische Schweiz-Osterzgebirge an insgesamt 40 Schulstandorten Projekte der Schulsozialarbeit unter dem Motto „KOMPETENT IN DIE ZUKUNFT“ aktiv. Bereits im Dezember 2022 beschlossen die Mitglieder des Jugendhilfeausschusses die finanzielle Mittel des Landes sowie des Landkreises für diese Projekte.
Weitere Mittel stellte der Freistaat Sachsen im März 2023 für Schulsozialarbeit im Landkreis Sächsische Schweiz-Osterzgebirge bereit. Diese können nun zusätzlich zum Ausbau der bestehenden Projekte genutzt werden. Außerdem wird mit der Erhöhung der Zuwendung im Jahr 2023 über die regulären 40 Schulstandorte hinaus die Möglichkeit geschaffen, zwei weitere Projekte der Schulsozialarbeit zu

fördern. Diese Projektstandorte wurden in der Vergangenheit wesentlich durch die Kommune selbst finanziert und profitieren nun von den zusätzlichen Mitteln des Freistaates.
Die schulstandortbezogenen Projekte werden aktuell durch ca. 43 Sozialpädagogen, welche bei zwölf freien Trägern der Kinder- und Jugendhilfe angestellt sind, umgesetzt. Die Fachkräfte unterstützen und beraten die jungen Menschen bei Sorgen im (Schul)Alltag, bei Konflikten mit Gleichaltrigen und im Elternhaus sowie auch bei der Umsetzung gemeinsamer Ideen und Zukunftsplanungen.
Die kostenfreien und vertraulichen Beratungsangebote können ebenso von Eltern und Sorgeberechtigten sowie Interessierten in Anspruch genommen werden.
Eine Übersicht über die jeweiligen Standorte und Kontakte zu den Schulsozialarbeitern vor Ort sind zu finden unter: www.landratsamt-pirna.de/schulsozialarbeit.html.

Kontakt: jugendarbeitundfoerderung@landratsamt-pirna.de

Junge Menschen für ein politisches Freiwilligenjahr gesucht

Noch bis zum 15. Mai 2023 können sich Jugendliche aus ganz Deutschland für ein politisches Freiwilligenjahr in Sachsen bei der Sächsischen Jugendstiftung bewerben. Junge Menschen schauen im FSJ Politik hinter die Kulissen von politischer Bildung, politisch agierenden Einrichtungen wie auch Politik direkt und werden selbst aktiv. „MACHEN statt MECKERN!“: so lautet die Aufforderung an junge Leute, die Politik verstehen lernen und sich für die Gesellschaft engagieren wollen. Gelegenheit dazu gibt es in einem politischen Freiwilligenjahr in Sachsen.
Diese besondere Form des Freiwilligen Sozialen Jahres ist eine einzigartige Möglichkeit für junge Menschen, sich in die politische Arbeit einzubringen und wertvolle Erfahrungen zu sammeln. Während des Jahres werden die Teilnehmenden in verschiedenen Bereichen der politischen Arbeit eingesetzt, wie beispielsweise in Gedenkstätten, der politischen Bildung oder in der öffentlichen Verwaltung. Sie unterstützen bei der Organisation von Veranstaltungen, der Durchführung von Recherchen und Analysen, der Erstellung von Publikationen und vielem mehr.
Das FSJ Politik richtet sich an junge Menschen im Alter zwischen 16 und 27 Jahren, die sich für politische Themen interessieren und sich aktiv in diesem Bereich engagieren möchten. Die Teilnehmerinnen und Teilnehmer erhalten ein monatliches Taschengeld von 330 € und sind sozialversichert. Der neue Jahrgang startet zum 01. September 2023.
Für Interessierte gibt es am 06. April 2023 von 17 bis 18 Uhr eine digitale Infoveranstaltung mit allen Informationen rund um das FSJ Politik.
Alle Informationen zur Veranstaltung und zum Bewerbungsverfahren: *https://www.saechsische-jugendstiftung.de/machen-statt-meckern*
Die Sächsische Jugendstiftung wurde vor 20 Jahren auf Beschluss des Sächsischen Landtags gegründet. Ihr Hauptziel besteht darin, junge Menschen für sinnstiftendes Engagement zu begeistern. Dabei legt die Stiftung besonderen Wert auf die Förderung von politischer Bildung, sozialer Kompetenz sowie globaler und lokaler Solidarität - wichtige Säulen für eine funktionierende Gesellschaft. Die Sächsische Jugendstiftung initiiert eigene Programme und unterstützt zudem gezielt Initiativen, die im Freistaat Sachsen wirken und verwurzelt sind.

WERKSTATT 26
KÖNIGSTEIN SACHSEN

Pirnaer Straße 26 • 01824 Königstein • www.werkstatt26.de

AKTUELLE VERANSTALTUNGEN Mai 2023

„Social Media und Krieg“ 2.5. 19:00-20:30 Uhr. Eine Online-Veranstaltung der VHS-SSOE. Worauf genau kommt es an, um im Bereich von Social Media authentische Meldungen von Meinungen, Propaganda oder Falschmeldungen bzw. Desinformationen zu unterscheiden? Anmeldung erforderlich: 03501 710990 oder tfroebel@vhs-ssoe.de. Kostenfrei.

VHS Vortragsreihe „Weltblicke“*: Oman – unterwegs im Paradies. 5.5. 18:00-20:15. Mit Sven Altmann. Anmeldung erforderlich: www.vhs-ssoe.de/vhs-unterwegs oder 035017109981.

Afghanisch-iranisches Erzählcafé. 6.5. 15-18 Uhr. Probieren Sie lekkere Speisen der afghanischen und iranischen Küche und kommen Sie mit Menschen aus Afghanistan und dem Iran ins Gespräch.

Ist unser Sozialsystem gerecht? Vortrag mit Diskussion. 8.5. Thema Rente 22.5. Thema Krankenversicherung. Beginn jeweils 18:30 Uhr. Der Referent Peter Göbel bietet einen Überblick darüber, wie das deutsche Sozialsystem funktioniert. Anschließend sind die Gäste eingeladen, mit eigenen Fällen und Fragen an der Diskussion teilzunehmen.

Ratgeberreihe „PC, Smartphone & Co. – Sicher durch die digitalisierte Welt“* mit Jan Walter. **16.05.23 10:45-12:15 Uhr.** Hilfestellungen und Tipps zum Umgang mit PC und Smartphone. TN-Gebühr 5,- €. Anmeldung unter www.vhs-ssoe.de/vhs-unterwegs oder 035017109981.

Eröffnung der Ausstellung UMWEGE//2. Käthe Weinmann (Malerei, Grafik). 21.05.23 14 bis 17 Uhr mit einführenden Worten der Kuratorin Christin Pietzko. Zu sehen sind großformatige Malereien und dezente Zeichnungen, deren Motivwelten uns wie organisch gewachsene Gebilde erscheinen. Der Arbeitsprozess, das Suchen und Finden, bleiben dabei sichtbar und damit auch das Ringen der Künstlerin um das fertige Bild. Bis zum 02.07.2023 zu besichtigen, mit Voranmeldung unter 01728732727 oder werkstatt26.de/Kunst

Reparatur-Treff nach Bedarf. Bitte anmelden bei Johannes Dietrich: johannes.dietrich@weltbewusst.net, 0151-42032847.

27.5./ 28.5. Keramik-Spezialkurs. Jeweils 10-16 Uhr. Mit Angelique Walter. Nähere Infos und Anmeldung unter 0177 6217634.

Kurse in ukrainischer und russischer Sprache mit Marina Chaljawko: **Kindliche Frühförderung u. Homepageerstellung im Internet** (Online-Kurs). Genaue Termine, nähere Infos und Anmeldung bei der Kursleiterin unter +380999765900 (WhatsApp).

Nähnachmittag mit Ute Albert jeden Freitag 14-17 Uhr für Kinder und Jugendliche.
Anmeldung bei Ute Albert, Tel. 01514 74 774 24.

Deutschkurs für ukrainische Kriegsflüchtlinge mit Thomas Ranft. **Immer freitags von 9 bis 12 Uhr. - Deutschkurs für Anfänger ohne Vorkenntnisse** aus verschiedenen Herkunftsländern mit Thomas Ranft. **Immer mittwochs von 15-17 Uhr**. Kostenfrei.

Kleiderstube in der W26 – geöffnet dienstags von 15 bis 17 Uhr.

Co-Working Space. Sie sind herzlich eingeladen, die Räumlichkeiten der Werkstatt26 für das eigene Arbeiten zu nutzen. Kontakt: Johannes Dietrich, johannes.dietrich@weltbewusst.net.

Öffnungszeiten der Werkstatt 26: Mo, Di, Do und Fr 8-14 Uhr, Mi 13-15 Uhr u. nach Vereinb.

Diese Maßnahme wird mitfinanziert durch Steuermittel auf Grundlage des vom Sächsischen Landtag beschlossenen Haushaltes.

SACHSEN

Heimatblatt
Sächsische Schweiz
Cunnersdorf ★ Gohrisch ★ Kleinhennersdorf ★ Papstdorf

2023. Mai

Die Tage nehmen Anfangs 4, dann 3, zuletzt aber nur 2 Minuten zu, und werden von 15 bis 16 Stunden lang.

Das Leben zu genießen
ist der Vernunft Gebot,

man lebt ja nur so kurze Zeit und
ist so lange tot.

Die Berge so hoch und die Wälder
so tief und die Auen so grün und so weit.

Die lachenden Täler, der blinkende Strom und die Burgen aus einstiger Zeit.

Die Dörfer so nett und die Städte uralt,
die Mädels von lieblichem Reiz.

Und so würzig die Luft, so klar
und so rein: Wie schön bist Du...

Sächsische Schweiz!

Etwa vor 90 Jahren räumte die SA eine Buchhandlung aus und zündete die Bände an. Ein Fotograf will nicht vergessen.

Als in Pirna Bücher brannten

SUSANNE SODAN

Berlin, München, Dresden

In 22 deutschen Hochschulstädten wurden am 10. Mai 1933 in der nationalsozialistischen „Aktion wider den undeutschen Geist“ Bücher verbrannt. In Pirna aber ging bereits zwei Monate zuvor der Bestand der Volksbuchhandlung in Flammen auf.

9. März 1933, früher Nachmittag: Bewaffnete SA-Angehörige räumen die Volksbuchhandlung in der Breiten Straße aus, werfen sämttliche Bücher zu einem Haufen zusammen und setzen sie in Brand. KPD- und SPD-Mitglieder werden aus ihren Wohnungen geholt und gezwungen, das fragwürdige Spektakel mitanzusehen. Ein Pfarrer, der gegen das Treiben protestiert, wird abgeführt. So beschreiben Zeitzeugenberichte die Bücherverbrennung in Pirna.

Die Aktion war Teil des NS-Terrors gegen Sozialdemokraten und Kommunisten. Nicht nur die Schriften demokratischer, pazifistischer, jüdischer und sozialistischer Autoren, sondern zum Beispiel auch Werke von Goethe sowie Schreibutensilien wurden in der Breiten Straße ein Opfer des Feuers. Die Zerstörung klassischer Werke stritt die NSDAP-Kreisleitung im Nachhinein ab.

Im Zusammenhang mit der „Aktion wider den undeutschen Geist“, die vom Deutschen Studentenbund geplant und durchgeführt wurde, stand die Pirnaer Bücherverbrennung nicht. „Vielmehr hat die SA in Pirna eines der Hauptanliegen der Nationalsozialisten durchgesetzt: die vollständige Zerschlagung der Arbeiterbewegung“, erklärt der Historiker Hugo Jensch. Die Volksbuchhandlung war eine Institution der SPD, über dem Buchladen befand sich die Pirnaer SPD-Geschäftsstelle. Auch das Volkshaus, damals Treffpunkt von Sozialdemokraten, Kommunisten und Gewerkschaftlern - heute das Gasthaus „Weißes Roß“ – geriet ins Visier der Nazis und wurde am selben Tag von SA-Männern besetzt.

Zusammenstöße zwischen Nationalsozialisten und Kommunisten, Hausdurchsuchungen, Verhaftungen und Verbote oppositioneller Einrichtungen und Organisationen waren seit der Machtergreifung Hitlers in der Stadt allgegenwärtig. Nach dem Reichstagsbrand am 27./28. Februar und der Reichstagswahl am 5. März 1933 – in Pirna holte die NSDAP 35,7 Prozent der Stimmen, deutschlandweit 43,9 - verstärkten sich die Repressionen gegen die Gegner des NS-Regimes. Die Jugendherberge auf der Burg Hohnstein wurde am 8. März besetzt und zu einem der ersten Konzentrationslager umfunktioniert. Am selben Tag fand bereits in Dresden eine Bücherverbrennung statt, am 9. März dann in Pirna.

Um die Bücherverbrennungen 1933 nicht in Vergessenheit geraten zu lassen, ist das Projekt „Verbrannte Orte“ ins Leben gerufen worden. Dahinter steht der Fotograf Jan Schenk. Er will eine interaktive Plattform schaffen, um die Schauplätze der Bücherverbrennungen zu dokuumentieren - mit Fotografien, Zeitzeugenberichten und historischen Hintergrundinformationen. Eine Dokumentation, um Unsichtbares sichtbar zu machen. Ob das Projekt gelingt, ist offen. Es soll über Crowdfun- ding finanziert werden und noch fehlt Geld.

Redaktion: Enrico Schiffner
E-Mail: enrico.schiffner@web.de
Quellen: www.geschichte-pirna.de
Stadtarchiv Pirna: Diplomarbeit Günter Buckow 1969
Gedicht: Eduard Dittrich, Heimatdichter

Auf dem steinernen Tisch gab es als Ritual das Raubmahl

Geschichte einer Räuberbande

ENRICO SCHIFFNER

Damals junge Männer aus den Dörfern Cunnersdorf und Pfaffendorf wollten Ende des 19. Jahrhunderts große Beute machen. Zusammen mit Freunden aus Königstein, trafen sie sich in Wäldern zur Absprache ihrer Raubzüge. Genannt sind hier einige Verbrechen aus Polizeiberichten:

Gestohlen wurde 1884 im Gasthof Müller Cunnersdorf ein Paket Zigarren, des Nachts der Witwe Köhrer aus Königstein 20,- Mark und Pfaffendorfer Häusler Krämer eine fette Gans. Dem Zimmermann Henker aus Pfaffendorf, wurde ebenfalls sein Geldbeutel mit 20,- Mark entwendet. Im folgenden Frühjahr 1885 an Raubzügen geübt, wurden ihre Taten mutiger und so schlichen sie eines nachts in die Kirche Königstein. Sie brachen einen Geldschrank auf und erbeuteten 40,- Mark, weitere drei Winterdecken und einige Weine & Speisen.

Später im Juli erbeuten sie in Ulbrichts Restaurant auf dem Pfaffenstein Spirituosen, Wein & Saft im Wert von 20,- Mark. Weitere Einbruchsversuche, mehrfache Schüsse auf Wild und ein beschädigter Sommerstall gehen auf das Konto der Räuberbande. Ihre erlegten Hasen und gestohlenen Gänse wurden oft an der Diebeshöhle am Spieß gebraten. Auf dem steinernen Tisch wurde als Ritual eine gestohlenen Altardecke ausgebreitet und darauf gespeist. Ein rasches Ende kam nach dem eine Belohnung ausgesetzt war, die Bande wurde verraten und schnell von der Polizei gefasst. Der Prozess im Königlichen Landgericht Dresden war am 15. April 1886.

Wer waren die Räuber?

Klavierstimmer Sterl - Anführer aus Königstein, 7 Jahre Zuchthaus

Fabrikarbeiter August Herrmann Gelfert - alias Mütze auf Pfaffendorf, 5 Jahre Zuchthaus

Knecht Eduard Böthig - Mütze's Freund aus Cunnersdorf, 2½ Jahre Zuchthaus

Vergolder Carl Adolf Schubert - Komplize von Sterl aus Königstein, 2½ Jahre Zuchthaus

Bauer Gustav Adolf Schwarze - Nachbar von Mütze aus Pfaffendorf, 9 Monate Zuchthaus

Anführer Sterl wurde in einer Trümmerhöhle am Quirl, in einer kleinen Kammer versteckt gefasst. Nach Durchsuchung dieser wurde einiges an Raubgut in der Höhle sichergestellt. Seit dieser Zeit trägt diese den Namen Sterlhöhle.

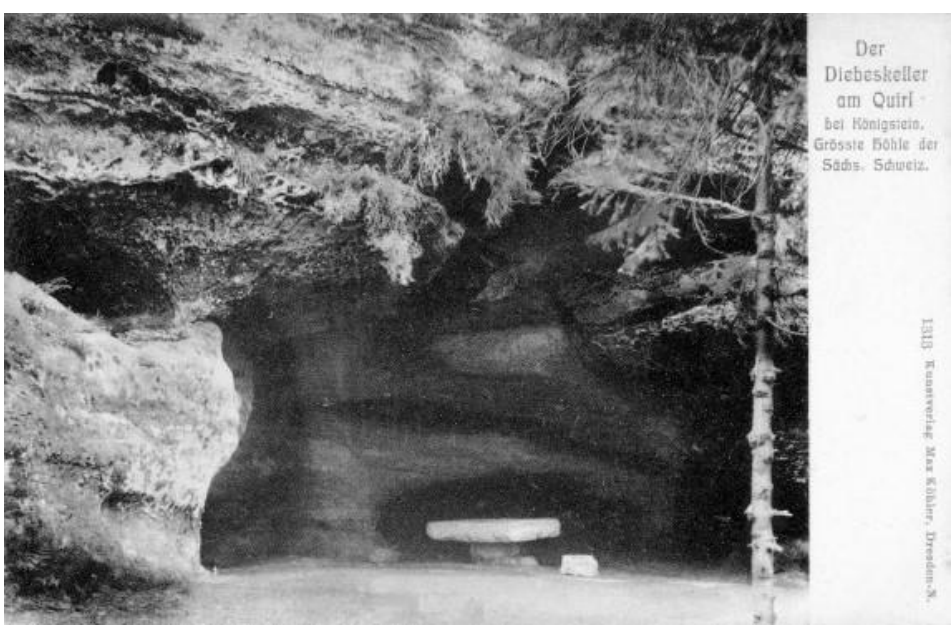

Quelle: Archiv Königstein - Geschichte
Ansichtskarte - Tisch mit alten Sockel um 1900

Waschmaschinen-Reparatur

Hausgeräte
Kundendienst
Moritz

- Geschirrspüler
- Kühlschränke
- Wäschetrockner
- Wäscherollen
- Elektroherde

GO 121314

Tel. 035033 – 7 69 42 & Fu. 0177 / 4 07 78 17

MITSUBISHI MOTORS

Autohaus Paul
Mitsubishi-Service-Partner und Freie Werkstatt

Frühlingsangebote:

- Wartung und Reparatur aller Automarken (nach Herstellervorgaben)
- Unterbodenpflege mit Wachsversiegelung
- Klimaservice
- Reifenservice und Einlagerung
- Autoglasservice - Scheibenreparatur (bei Kasko kostenlos)

01824 Gohrisch/Cunnersdorf • Telefon: (035021) 6 81 65
www.autohaus-paul.de
GO 040117

Wir sind für Sie da!
Meisterbetrieb seit 1966
AUGENOPTIK GRÜNDEL
Brillen – Sonnenbrillen – Kontaktlinsen
GO 070122

Öffnungszeiten
Montag-Donnerstag
9.00 - 18.00 Uhr
Freitag
nach Vereinbarung

Kirchstraße 8
01814 Bad Schandau

Unsere Öffnungszeiten!

Termine unter:
03 50 22-4 23 31

mit Liebe für Dich gemacht

Hofladen
Direktvermarktung

Gutes von hier.

FEIERN BIS DER HAHN KRÄHT Catering & Partyservice

Telefon 0172-30 91 047 www.hofladen-hellendorf.de

selbstgemachte Eiernudeln - Softeis
Fruchtaufstriche - selbstverarbeitete Landwurst
geräucherter Fisch, Schinken und Käse
Honig aus der Region

Frische Eier
von freilaufenden Hühnern!

Hofladen Hellendorf - Dorfplatz 2 - 01816 Hellendorf
weitere Eierverkaufstelle Neue Bauerngasse 50
01824 Gohrisch OT Kleinhennersdorf